臺灣日日新報
本日八頁
發行兼編輯印刷人 江口濟作
發行所 臺北市榮町四丁目卅一番地 臺灣日日新報社

各地に蠢動の敵を 新春・空陸より撃滅

【南京四日發同盟】三日支那派遣軍報道部發表＝十二月二十八日以來本日に至るまでの支那事變戰局の狀況左の如し
昨年末中支南昌西方五十粁の峻嶮地區に盤踞中の敵約一萬は我が陸軍部隊の果敢なる攻擊に依り各所に潰滅せられた、南支陸軍航空部隊は元旦を期して廣東省東江岸に出動前記部隊と緊密なる協力の下に各所の敵陣を爆碎した、江北安徽方面杭州方面に一部隊が正月を…

嚴かに政始の御儀 搖ぎなき皇國の新春

【東京四日發同盟】搖ぎなき皇國の新しい世紀の始め紀元二千六百一年を迎へた新春、畏くも宮中に於かせられては四日午前十時から東一之間に於て嚴かな政始の御儀を行はせられた、近衛首相以下各國務大臣、松平宮相、原樞密院議長らはフロツクコートに威儀を正して東一之間西廂前に參列、陛下には御正裝御出御を御待ち申上げるうち天皇陛下には御軍裝御颯爽たる御英姿を現はさせられ長官の御前にて木戸內府、百武侍從長を從へさせられ午前十時出御玉座に御着かせられた、この時近衛首相は、御前に參進恭しく、神宮の奏事始めなく終へさせられたる旨を奏上、次いで松平宮相は宮中關係のことを奏上して御政務御終へさせられ同十時十分、恭しく宮中を退下した

第二回日佛東京會談 經濟問題の原則的討議

【東京四日發同盟】第二回日、佛印東京會談は四日午前十時より外務次官官邸に於て開催された、我方より松宮大使、水野通商局長、遊佐課長、東光、永井、近藤各事務官、佛國側よりロバン特派使節團長、クーザン副團長、リユッフェル總督府經濟局長、マルテイ佛印總督府局長、ボンマルシャン通譯官出席、主として松宮大使とロバン特派使節團長との間に前回に引續き經濟問題に關する原則的討議を行ひ正午散會した、次回會談は來る七日午前の豫定である、右に關し四日午後一時情報局では次の如く發表した

情報局發表 松宮大使は本四日午前外務次官官邸に於てロバン佛國特派使節團長と會見し前回會談に引續き日佛印間經濟問題につき商議を行へり

宮中新年宴會 畏し御取止め

【東京四日發同盟】新體制日本の門出を壽ぐ新春、畏くも宮中に於かせられては萬民と偕に意義深く過ごさせられると承はるが、五日御恒例の宮中新年宴會は非常時局下、事變勃發以來の御恒例と同樣御取り止めあらせられた、又この日御恒例の有位華族への賜饌もあらせられず畏き極みである

佛印に關税自主權付與

【ヴイシー三日發同盟】フランス政府は四日附官報を以て一九四一年一月一日から佛印に自主權を與へ佛印は今後諸外國特にフランス本國よりの輸入物資に對しても從價稅を徵收し得る事になつた旨發表した、佛印に對する關稅自主權付與は目下東京で行はれてゐる日佛經濟交涉を皮切りに佛印が今後諸外國との間に獨立的に通商協定を締結し得るやうにしたものである、佛印と佛本國及びアルヂエリア、チユニス、モロツコ等佛領各地との間には相互的に多額の無稅品目を協定しこれによつて「フランス帝國の經濟的統一」を維持する事となる

督府政始式 總督の挨拶

一月四日の政始式に當り總督府では午前十時、正廳に於て高等官以上參集、長谷川總督は力強く別項の如き挨拶を行ひこれに對し總務長官代理は一同を代表して答辭を述べ同十五分式を終つた

（總督の挨拶）皇紀二千六百一年の新春を迎へまして本日茲に昭和十六年の政務を始めるに方りまして謹みて皇室の御隆昌を壽ぎ奉り前線に於ける皇軍將兵の武運長久を祈念し併せて護國の英靈に對し敬虔の衷情を捧ぐる次第であります

今や我が國內外の情勢は今年こそは正に興亞聖業遂行の一轉機を劃すべき重大なる時期に立てるを痛感するのでありまして我々日本臣民の職責はあらゆる障害を排除して克く時難を克服し民族の偉大なる力を發揮すべき好機であると信ずるのであります

本島と致しましては帝國の南進に伴ひ愈々多事多端を極むるものがありますから諸君は帝國の要求に順應し聖旨を奉體して一層奮勵努力し本島として奉公の實を擧ぐべく職能に精勵せしめねばなりません

職責の加重を自覺し粉骨碎身其の職に勵むと共に自肅自戒率先垂範以て臣道實踐の忠誠を效すべきであります各位は十分留意の向上に留意せられ實に新なる年と共に新なる決意を以て御奉公に最善を盡されんことを切望して挨拶を終ります

ダブリン港爆撃に エール外務省抗議

【ダブリン三日發同盟】三日午前の國籍不明機のエールダブリン港爆擊に就いて同日午後又もやダブリンは爆擊を受け市中の建物二軒を破壞負傷者二十名を出した依つてデ・ヴアレラ首相は直ちに緊急閣議を開催熟議を擧げた結果エール外務省はダブリン市中數ケ所に落下した爆彈の彈片を調査の結果ドイツ製なることが判明した旨を聲明すると同時にベルリン駐在の代理公使に訓しドイツ政府に嚴重なる抗議並に再發防止保障の要求を提出するやう訓令した

府技師賜官任命發令

府技師賜官任命發令の新記錄その他に伴ふ府技師賜官の任命は二十八日附で左の通り發令された

任府技師 府技手 岡崎 正路
同 友松 一郎
同 和田 恭夢
同 岡嶋 芳雄
任府技師 臺北帝大助手 大黑武三郎
陞府技師 鑛務課勤務を命ず 臺南醫官補 吉村 義
同 楠本 里
同 筒井剛一郎

中央儲備銀行あす開行 周財政部長辨法を布告

【南京四日發同盟】中央儲備銀行は既報の如く一月六日より開業する事になつたがこれに伴ひ國民政府財政部は四日左の如き布告を發した

中央儲備銀行は規定の如く民國三十年一月六日南京に於て開業するに付ては…發行の…を新に…と共に新法幣と…同時に…

一、過渡的期間にあつては國民は法幣（即ち中央銀行、中國銀行、交通銀行、農民銀行の各發行紙幣）を以て納付し各關稅の稅率に當つては舊法幣と同價なるを以て…

非常時中の非常時 皇謨恢弘に邁進 烈々・陸相の年頭訓示

【東京四日發同盟】東條陸相は四日午前十一時省內會議室に高等官以上を集め左の如き年頭の訓示を與した

皇紀二千六百一年の新春に當り本職は諸君と共に謹んで聖壽の萬歲を奉祝し…努力を致し以て現下の時艱を克服すると共に皇國の隆昌に邁進する秋であると信ずる我々は非常時の要を叫ぶことである、二千六百一年に於ける內外諸般の狀況は誠に非常時中の非常時であつて…

日蘭印第一回會談開く

【バタヴイア二日發同盟】芳澤使節は二日午前九時、ファン・モーク經濟長官以下蘭印代表と第一回會談を行ひ會談の手續其他實際的な點に就いて打合せを行つたが蘭印側の提案は近日中に蘭印側より提示される筈でこの提案を中心にして六日以後交涉が進められる筈である

蘭印總督と芳澤使節會談

【バタヴイア三日發同盟】芳澤使節は二日午前十一時石澤總領事を伴ひ官邸にチヤルダ總督を訪問四十五分間に亙つて會談を行つた會談終了後芳澤使節は總領事官邸に於て邦人記者團に對し左の如く語つた

私は總督に敬意を表して後、日蘭間に橫はる諸問題の重要性に關し大乘的見地に立つて日本が如何に考へ如何に希望するかを述べたがこれに對し總督は蘭印側の立場と見解を詳細に語り特に…日蘭印相互の…を…べきことを強調した私は更に今後も總督と懇談を重ねたいと思つてゐる

東亞聯盟促進議員團渡支

【東京三日發同盟】貴衆兩院議員で組織された東亞聯盟促進議員聯盟…一行二十五名は三日午後十時東京驛發列車で西下した、一行は五日午前十一時長崎出帆の上海丸で渡支七日南京着、東亞聯盟建設の當面する諸問題に就き…と意見を交換する事になつてゐる

國共の分裂激化 重慶の危機愈よ深刻

【香港四日發同盟】過去三年半に亘つて抗日戰に協力して來た國共の兩黨は…によつて、醸成された一段と危機を深めた、國共兩黨二十年の暗鬪の歷史を有する國共の兩黨は…非常な惡化を來し國民黨の中共に對する…如何によつては大規模なる軍事行動にまで發展すべき危險性を孕んでゐる、即ち…の…は…

中共問題 遊擊區の問題…

和戰問題 昨年も七、八月頃の…

外交問題 …

內部分裂 …

海鷲大擧昆明を空襲 水力發電廠と敵機を粉碎

【佛印○○基地三日發同盟】新春一日久方振りの快晴に惠まれた我が佛印派遣海軍航空部隊の精鋭○○機は大擧して昆明を襲ひ本年度初の攻擊を試み多大なる戰果を擧げて全機無事歸還した、即ち武田部隊は昆明水力發電所に初の巨彈を集中、これを完膚なきまでに爆碎、瀨戸部隊は昆明飛行場及び軍官學校を爆擊した、更に小畑部隊は昆明飛行場上に低空飛行を以て迫り巧にカムフラージユしてあつた地上の敵機を破壞炎上せしめた、敵地上の火器は熾烈を極めたがこれに怯まず我が海鷲の攻擊は熾烈を極め新春一日既に敵の心膽を寒からしめた

【佛印○○基地三日發同盟】南支派遣海軍部隊の第一日發表
一、武田指揮官の率ゆる宮原、吉元、濱田、金田、花本の各部隊は昆明水力發電廠を爆擊これを粉碎せり
二、瀨戸指揮官の率ゆる森、本野、飯島、末松、鈴木の各部隊は昆明飛行場、軍官學校を爆擊炎上せしめたり
三、小畑部隊は昆明飛行場上に邀擊しり來る敵飛行機を擊墜又は炎上擊破せしめたり

地方長官大異動 近く斷行

【東京四日發同盟】平沼內相は就任以來內務行政の刷新と國民組織の強化を決意し地方長官の大異動を斷行する筈である…その人事の交迭が行はれるものと見られる…

官吏制度改革勅令 六日附け公布實施

【東京四日發同盟】官吏制度改革に關する勅令案は四日正式上奏御裁可を得たので政府は來る六日附官報をもつて右勅令を公布し即日實施することになつた

グルー駐日米大使 報告の爲近く歸還

【ワシントン三日發同盟】當局筋の洩らすところによればグルー駐日大使は近く最近の日米關係に就きルーズベルト大統領に報告するためワシントンに歸還の豫定である、但しグルー大使は目下病氣療養中の同參事官が一月中に歸任し大使不在中代理大使として職務の處理に當るものと見られる、グルー大使は既に數ケ月前から歸國を希望してゐたが引續いて起つた諸重要問題の爲め任地を離れ得なかつたものでルーズベルト大統領も大使から日本の政策に就き直接正確なる意見を徵すると共に三國同盟締結後の諸問題に就いても意見を叩くべく希望してゐると云はれる

八時間勞働制も一擲 米國防強化の非常手段

【ワシントン三日發同盟】自國の軍備擴張と對英援助物資の生產に全努力を捧げてゐる米國政府は遂にニューデイール政策の根幹を成す八時間勞働制すら一擲して國防強化を促進すべきことをきめた、即ちルーズベルト大統領は三日國防上最短期間内に建設する必要ありとの理由に依り過般英國から租借した西大西洋海空軍基地建設作業に從事する政府雇傭者に對し八時間勞働制の適用を停止する旨發表した、而してこれは「非常緊急時」にのみ認められた例外規定を採用したものであるが米國が現在の國防計畫の立遲れに鑑みこれを一擧に回復せんとする非常手段として注目されてゐる

商船二百隻建造 米大統領發表す

【ワシントン三日發同盟】對英援助強化の一策として米船の對英賣渡が頻りに論議されてゐる折柄ルーズベルト大統領は三日の定例會見席上左の如く米國政府は戰後の船腹不足に備へ七十五百噸級商船二百隻の大量建造を考慮中なる旨を發表注目を惹いた

今度の戰爭で多數の商船が擊沈され戰後に船腹不足を來す虞れがあるに鑑み余は近く議會に對して商船二百隻建造計畫を提出する積りである、この商船は各七千五百噸の標準型で建造費總額卅億弗から三十五億弗の豫定だがその第一着手として各造船所設備擴張のため既に議會の承認を得てゐる資金の中から三千六百萬弗を支出するやう指令した

米の對英援助強化 ルーズベルト大統領の代表渡英

【ワシントン三日發同盟】ルーズベルト大統領の對英援助案は遂にその底迄まで押進められ米の總大なる生產力は擧げて英國の爲の軍需工場に化した觀があるがルーズベルト大統領は三日ホプキンス商務長官を大統領の個人的代表としてロンドンに派遣することに決定したこれに依つて米の對英援助は一層強化されるものと觀測されてゐる

齋藤總務長官 蓬萊丸乘船 九日歸任

上京中の齋藤總務長官は一月五日神戸出帆の蓬萊丸にて歸任の豫定であつたが…

人事
▲三橋四郎次氏（貴族院議員、茶業中央會議所會頭）三日臺中、魚池へ、七日歸北（日之丸館）
▲村尾榮氏（東洋拓殖…常務取締…）…

▲役…六日富士丸にて上京
▲…氏（日本拓殖…）五日門へ
▲大森…氏…一日來臺
▲…氏（…）四日
▲森…氏（…）五日歸北（日之丸館）
▲…氏（臺灣…）四日臺北へ
▲森謙氏（帝國アルミ…）
▲德田…四郎氏（…）…四日高雄へ
▲大坪佐吉氏（日本…）…
▲…氏（日本通運…）…
▲安達上…氏（…）…
▲丸尾實氏…

商況（四日）

株式 初立會は警戒人氣

兜町前場況 【東京四日發同盟】二千六百一年を迎へて東株市場の初立會ひは四日午前八時四十分鋼鳥迎事長の挨拶を以て開始された、新東は前日…十錢、日産二圓安以下概ね低調で始まつた長期市場も大體軟調で初立會の場面は早くも今年の複雜多難を思はせるものがあつた米艦隊のハワイ集結、英國官憲の入獨邦人檢問等英米合作の露骨な對日策制態度が市場の人氣に觸れたものであるが又根本的には世界經濟の陣痛が益々激化される傾向ありとして全般的に濃厚なる警戒人氣が潜んでゐるやうである

東京短期前場

銘柄	寄	引	高	安
東新	一〇四〇	三三	四六	三三
大新	五四三	四一	四七	四〇
鐘紡新	一四三六	四五	四五	三六
鐘新	七八八	八九	九五	八五
帝人新	八六九	七四	七四	六五
日窒	三四七	五〇	五二	四六
日産	五八三	八九	九〇	八〇
滿業	五九八	六〇一	〇一	五九七
郵船	八〇九	〇九	一八	〇七
同新	六四八	四七	五二	四五
ラサ	四七一	七〇	七三	七〇
日石	七〇五	七〇〇	七〇五	七〇〇
水產新	四五八	六〇	六五	五六
鹽糖	五六五	六一	六八	六〇
日立	六六二	六六	六六	六二
鋼管	六五〇	五三	五四	四九

銘柄	寄	中寄	引
滿鐵	六五一	五二	五八
北炭	七六五	七四	七二
重工	七三九	一	三六
洋レ新	六七五	七五	八二
東電	五二三	二四	二六
小倉鋼	五五六	五三	五七
麥酒新	三二七	二六	二七
日魯	五六九	七〇	六〇
日糖新	六五三	五三	五〇

東京長期前場

銘柄	寄	銘柄	寄
鐘紡新	一四二〇	鐘新	七八八
日清紡	七一七	片倉	二六三
帝人新	八五一	洋レ新	六八五
洋紡工	五六一	大東紡	四二九
東電	五二九		
鹽糖	五六五	同新	一七〇
窒素	六五三	電化	五四〇
日鐵	五八八	同新	五七〇
滿業	五九三		
東株	一〇五四	東新	一〇三三
郵船	八〇九	同新	六五八
商船新	五八八	浦賀	八〇七
重工	七三五	日立	六七〇
池貝	七五七	昭電工	五二九
北炭	七七八	[illegible]	二九九
東炭	二八四	菱鑛	八八九
鋼管	六六二	小倉鋼	五六四
淺野	五二二		
滿鑛	六五八	ラサ	四六九
火藥	一一七	日曹	三五一
北海鐵	三六五	日窒	五六三
東亞	七三一		

大阪棉花前場

限月	寄
十二月限	七五、五
一月限	七五、五〇

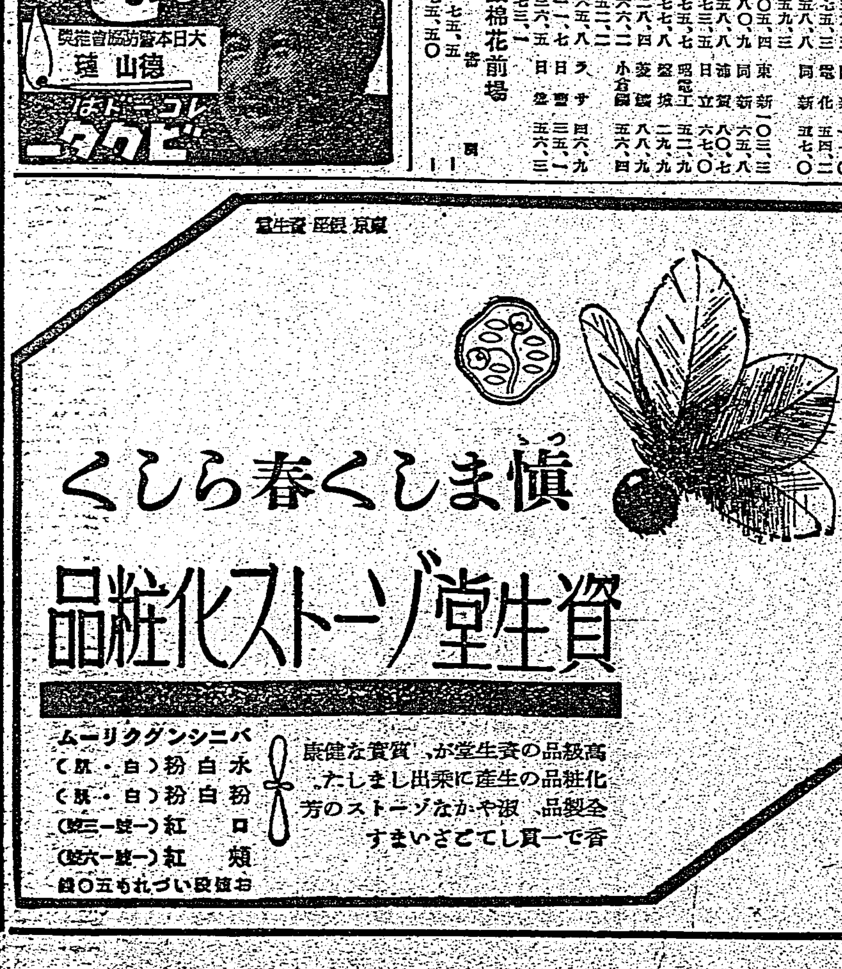

南洋問題の解決 2

大東亞共榮圈の具現

飯泉良三

從來の我國と南洋との關係

現下彼我兩地關係の重要性

大東亞共榮圈の全貌と性格

共榮圈具現の情勢と地域

九段靖國神社に戰歿遺族の初詣で

大政翼贊の歴史的意義

全國民奮起の秋

世界新秩序建設へ

御親翰の中には

一億一心と

神武天皇

神功皇后は

三韓征伐は

日本歴史に

三國同盟

明治維新

皇道精神を光被 東亞の安定確保

拓務大臣 秋田清

テイチク トーコレ 北京娘 滿洲娘 服部富子 果然好評!!

シユクダイ スマシテ グリコ イタダク

大阪商船 出帆 / 日本郵船 出帆 / 東亞海運 出帆 / 辰馬汽船 出帆 / 大連汽船 出帆

賀正 鈴瑞章呉服店

雇員募集 臺北陸軍兵事部

貸電話あり のせ京染店

嘉なかだち

高雄・基隆より門司・神戸ゆき 優秀客船 さんとす丸 就航 高雄出帆 一月十五日 基隆出帆 一月十七日 大阪商船

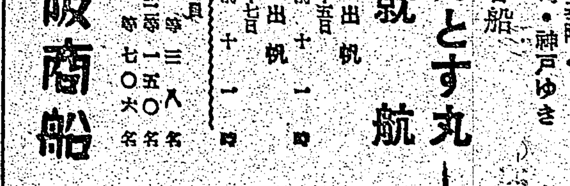

齒科 青木齒科醫院 電話六七九五番

內科 小兒科 醫學博士 南風原朝保 南風原醫院 見玉町 電話四六六七

銘酒 白鹿

謹賀新春 新體制 江里口利三郎商店

有價證券賣買 明治屋商店 臺北市大和町

吉本商店 臺北市表町貳丁目貳番地 電話六八九參番

諸印刷 サカマキ商行

小塚本店

淺野スレート工事部 建築材料 菊入鐵吉 臺北市北門町

松下電器產業株式會社臺灣督勵店 ナショナル松下製品專門店 ラヂオ卸商 小林商店電氣部

藥 總ゆる新藥賣藥を網羅して居ります 廣生堂藥舖 臺北市榮町四

草山溫泉 御旅館 巴旅館

臺北市大和町二丁目 巴自動車

臺北市表町 南工商會 ボタン新館

厦門海外華僑公會 厦門市鷺江道六十二號 華僑招待所三階

厦門旭瀛書院 院長 庄司德太郎

厦門特別市市政府 全體鞠躬

北投タクシー合同部

北投溫泉 溫泉御旅館 吟松庵

北投溫泉 溫泉御旅館 花月

北投溫泉 溫泉旅館 友鶴

北投溫泉 新薈芳 草山溫泉 草山ホテル

一日千兩別天地 北投溫泉 溫泉旅館 新高

北投溫泉 溫泉旅館 蓬萊閣別館

溫泉旅館 新泉閣ホテル 代表者 郭秀英

北投街役場 街長 廖室園

保證責任 北投信用購買販賣利用組合

北投溫泉 溫泉御旅館 沂水園

北投溫泉 溫泉御旅館 富乃家

北投溫泉旅館組合

保證責任 中和信用販賣購買利用組合

基隆郡平溪庄十分寮 林本

基隆郡平溪庄菁桐坑 郭賜萬

基隆郡平溪庄石底 泉泰米穀合名會社 代表者 高湧

基隆郡平溪庄 庄長 平野義助 助役 林有財

瑞芳信用購買販賣利用組合

瑞芳街金瓜石 惠仁醫院

東勢郡守 金子彌平

近藤自動車運輸株式會社

東勢街 榮豐材木商行

東勢信用販購利組合

東勢郡醫師會員一同

東勢振興株式會社

東勢大東物產株式會社

臺灣林產工業株式會社

東勢材木組合

東勢興產株式會社

東勢街 坂本疊製造合資會社

東勢專賣品小賣人組合

來るべき金融政策
―資金統制の强化發展―

大藏省事務官　森永貞一郎

（一）

我國に於ける資金統制の始めは昭和十二年九月二十六日から施行された臨時資金調整法に依つてである。[illegible]

統制法規

[illegible]

（二）

[illegible]

利益配當

[illegible]

運轉資金

[illegible]

統制計畫

[illegible]

資金供給

[illegible]

政府資金

[illegible]

資金統制

[illegible]

會社經理

[illegible]

（三）

[illegible]

（四）

[illegible]

拓士訓練道場
いよく二月一日より發足

[illegible]

印度硝子工業躍進

[illegible]

時局下の郵貯と簡保

遞信大臣　村田省藏

[illegible]

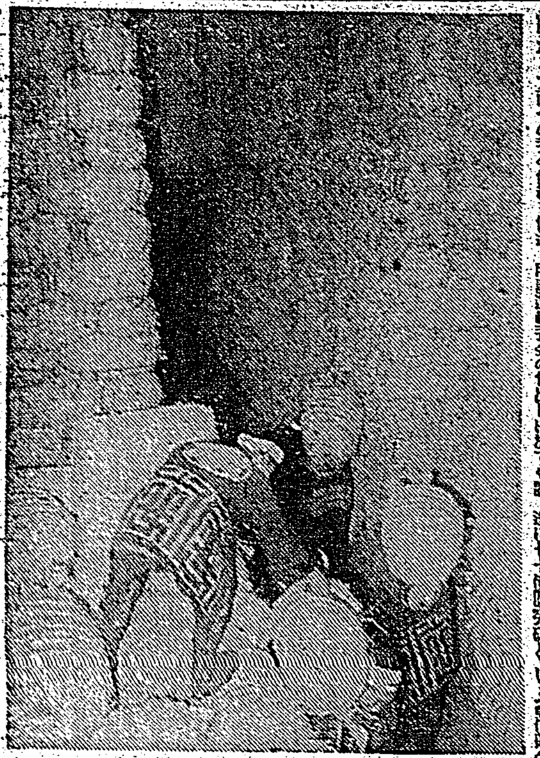

米の山（東京深川倉庫にて）

謹賀新春　皇紀二千六百一年　大政翼賛

株式會社 守谷商會臺灣支店　臺北市本町一丁目四〇番地　電話

神戸組　臺北市表町貳ノ貳參番　電話貳貳貳五番

第一タクシー株式會社　臺北市北門町九　電話

錦記製茶株式會社

國產スレート株式會社　臺北市宮前町九六番地　電話五二二三番

株式會社 山下商店　臺北市本町二丁目十一番地　電話

諸機械製作修理加工一般 東洋鐵工株式會社　臺北市大龍峒町九拾五番地　電話參七九四　八七三五

臺灣清涼飲料水統制組合　臺北市御成町參丁目拾七番地　電話

三德印石綿煙反マンホール製造販賣　三星印便利瓦臺灣代理店　建材卸商 三德スレート商會　臺北市御成町五ノ二　電話四六一二番

保證責任 臺北倉庫信用利用組合　臺北市樺山町七拾番地　電話四參五〇番

金子工具部

大阪商船株式會社 臺北船客案內所 大稻埕乘船券發賣所

株式會社 乾元藥行　臺北市永樂町　電話三〇六七番　取締役社長 朱樹勳

有限責任 稻江信用組合　臺北市太平町四丁目十八・十九番地　電話

富士屋菓子舖　臺北市榮町貳丁目　電話貳・六四七番

富士屋製菓工場　臺北市幸町　電話貳・九七參番

有價證券賣買 丸德商店　臺北市京町二ノ二五　電話

山本營業部　臺北市末廣町壹ノ拾參　電話四〇八九番

喫茶と食事 天馬茶房　明朗新裝せる近代人の休憩所　臺北市太平町

臺北土木建築請負業組合　電話六貳五五番

綿布商 星加商行　臺北市太平町貳丁目八番地　電話參〇六〇番

建築資材 合資會社 張清港　臺北市太平町三丁目

オフセット・凸版・石版印刷 田淵石版印刷所　臺北市末廣町四ノ一　電話四七四七番

ホテル專屬 高砂蒸汽洗濯部　臺北市北門町七

東來商行　臺北市京町四丁目六番地　電話

鼎新醫院　臺北太平町二ノ四二　院長 翁瑞春

池田仲藏商店　臺北市

合名會社 巴商會　靴鞄商　代表社員 久米辛

福助足袋臺灣販賣株式會社　臺北市大和町壹丁目

堀谷洋服店　臺北市榮町壹丁目八番地　堀谷寮一郎

オフセット・石版各種印刷 ワタヌキ印刷所　臺北市榮町

高橋土地建物信託商會　臺北市本町貳ノ壹　高橋外次郎

合名會社 中山電氣商會　臺北市榮町貳丁目

福岡洋家具商會　臺北市京町壹丁目　電話四參七四番

矢野商店　臺北市本町三ノ一

印刷インキ 川村インキ臺北出張所　龍印印刷用インキ製造元

人力車タイヤ販賣 串本金次郎商店　臺北市大和町

建具表具商 葛西貞三商店　ミカド襖臺灣全島特約店

臺北中央市場株式會社　臺北市壽町五ノ五　電話貳七八參

株式會社 竹腰商店　本店 臺北市本町　大阪出張所　高雄出張所　廣東店　海口店　汕頭店

臺北州自動車運輸株式會社　臺北市泉町壹丁目七番地

富士ミルク クリーム 名物守山珈琲 守山グリコ乳 株式會社 守山商會出張所　臺北市明石町二丁目一番地　電話三四二二番

臺灣ボールド株式會社　臺北市下奎府町　電話六二三四番

運 臺北合同運送株式會社　臺北州臺北市樺山町五拾壹番地　臺北驛前荷扱所　中央市場前出張所

結髮なら 富士美粧園

常磐信託商會　臺北市大和町

珍菓 メロー　誰方樣にも喜ばれるお土産物　元祖メロー商間

正和電話店　電話 賣買 臺北市建成町貳丁目九番地　電話貳參貳五番

吉岡德松商店　臺北市表町一丁目貳拾番地　吉岡清一

三村商店　臺北市御成町壹丁目拾四番地　電話七六貳參番

中島商會　臺北市本町貳ノ八

小川紙商店　臺北市本町貳丁目

洋家具類一式 横山商店　臺北市榮町　電話二〇七二番

杉村組　臺北町泉町一ノ四　電話三四〇四番

きすやみの 福福カゼ藥　バンドマン　醇母劑　發賣元 南門藥局　電話三五六三番・四五九四番・六二四三番　强力胃腸治療劑 特製 福福腸妙散

天龍木材株式會社臺北出張所

光文印刷株式會社

植松材木店　臺北市北門町七番地

王初生　自動車部品商 進輪商店　臺北市太平町二ノ四二

臺北時計眼鏡商工組合

昭和家畜株式會社　臺北市大龍峒町六五　電話七五三一番

慶珍醬油株式會社　社長 蔡碧雲

株式會社 南興公司　本社 臺北市　廈門出張所　汕頭出張所　廣東出張所　廈門煙草工場　汕頭煙草工場　廈門酒工場

營業種目 各種食料品 雜貨類 卸商 株式會社 西村商會　台北市榮町四丁目　電話二〇八　支店 臺南市末廣町　支店 基隆市日新町　出張所 西村洋行

Ford 日本自動車株式會社臺北出張所　臺北市幸町百八拾番地　電話一六五・八〇五・七六五番

三井物產石炭部特約店 頂雙溪炭礦萬華貯炭場　館脇太次郎　電話六五二七

臣道實踐の第一步

人的資源と青年の健康

文部省體育局長　大西永次郎

[illegible]

重要な三點

[illegible]

物と人との關係

[illegible]

第一 ×× ×

[illegible]

第二 ×× ×

[illegible]

第三 ×× ×

[illegible]

陣中新聞物語(下)

大本營陸軍報道部長陸軍大佐　馬淵逸雄

陣中新聞の使命

[illegible]

前線銃後の通信連絡

[illegible]

隨筆　正月の心

上司小劍

[illegible]

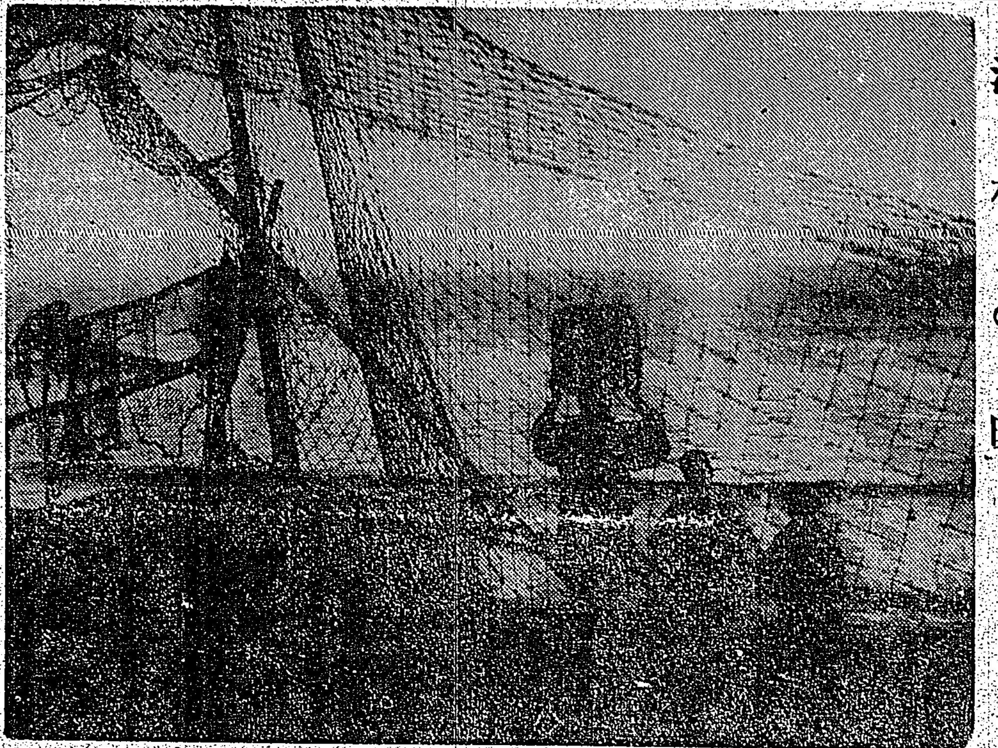

漁村の曙

ラヂオ

朝 [illegible]

晝 [illegible]

夜 [illegible]

謹賀興亞新年　皇紀二千六百一年

臺北州臺北市表町二丁目二十一番地
株式會社清水組臺灣支店

臺北市榮町四丁目十三番地
南泰洋行
電話三五二九番

山陽木材防腐株式會社
臺北出張所 [illegible]

臺北市本町三丁目二六番地
株式會社高砂商店
電話 貳九六貳 貳七參貳番

臺北市京町三丁目四、五、六番地
株式會社高進商會

臺北市本町三丁目
臺北市西門町二丁目
十一屋 化粧品小間物卸部
十一屋商店
電話 三〇〇六番 四一三四番

臺北市本町二ノ五
株式會社盛進商行

臺北市本町二丁目二三番地
株式會社吉野屋商店
電話 二二六九 四一三六番

高砂商事公司

味の素　鈴木商店

臺北吳服卸商組合

臺北陶器荒物商組合

臺北州額椽商組合

保證責任 南邦建築組合
事務所 臺北市本町四ノ三
電話七三六一番

臺北市京町二丁目
臺灣石鹼卸商組合

臺北市京町二丁目五十二番地
臺北靴鞄商組合

臺北州纖維既製品卸商組合

岡田修理專門所

臺北南理髮業組合

臺北市書院町一ノ一
本社
支社 東京市麴町區有樂町三信ビル
臺灣電力株式會社
社長 林安繁
支店 臺北、基隆、宜蘭、臺中、彰化、臺南、高雄、屏東、澎湖、新竹、嘉義、廣東

三菱商事株式會社臺北支店

資本金參千五百萬圓
臺北州臺北市北門町拾壹番地
日本通運株式會社
社長 村上義一
臺灣支社長 山下雅實

臺灣倉庫株式會社
本店 基隆
支店 高雄
出張所 臺北市 臺中市 臺南市

本社 臺北市北門町八番地
福大公司
支店及出張所 東京支店 廈門支店 廣東支店 汕頭出張所 上海出張所

臺灣土地建物株式會社
臺北、基隆、高雄、嘉義

臺北市表町二ノ二二
臺灣畜產興業株式會社
電話六八六八番・七三〇番

臺北市表町二丁目十一番地
大成火災海上保險株式會社
取締役社長 門野重九郎
常務取締役 金子進輔

本社 臺北市榮町三丁目一番地
分室 臺北市樺山町十三番地
臺灣拓殖株式會社
社長 加藤恭平
支店及出張所 東京支店 臺中支店 高雄支店 臺南支店 廣東支店 海口支店 新竹出張所 花蓮港出張所 南洋

臺北市表町二ノ二二
大同生命保險會社臺北支店
支店長 小川鐵哉
電話六五一七番

臺北市上奎府町二丁目二八番地
大同自動車株式會社
專務取締役 中治申吾
電話二八四四番

臺北市下奎府町三丁目三十四番地ノ二十三
土木建築機械工事請負業
光智商會
陳海沙
電話四六四五番

佐土原商事株式會社
臺北市大和町

龜甲萬醬油販賣株式會社
本店 臺北市本町三丁目一番地
出張員 臺南市本町二丁目九十三番地

日本郵船株式會社
基隆支店

大阪商船株式會社
臺北支店 臺北驛前
基隆出張所 基隆驛前
高雄支店 高雄市新濱町
花蓮港出張所 花蓮港街黑金通り

臺北市表町二ノ一五
東亞海運株式會社
臺北支店
電話八二二四・八二二五番

南日本汽船株式會社
臺北市表町二ノ九
電話 八八五四 八八五七二番

新竹州保甲修練所

逞しき本島人中堅層を養成

全島に誇る精神道場

保甲役員及壯丁團員に對し保甲吏員上必要なる知識の涵養を為し並に役職精神の涵養を以て目的とする

新竹州訓令第十二號を以て昨年六月二十九日開所された新竹州保甲修練所は全島に誇る施設だ。新竹市は赤土崎、竹東街道に沿つてバスで五分の距離の地を卜して工費十三萬六千圓を投じた木造二階建のこの精神道場が郷土の本島人中堅を練る指導陣に力強い底力をつぎこんでゐるのである、時の警察部長、現臺北州警務部長櫛井洗氏の...

宿直室、講堂、食堂...

各種事業勃興し

伸續ける新竹州

昔日の俤今や全くなし

昭和十六年の夜は明けた...

再興するキナ事業

總ゆる艱難と闘ふ山の拓士

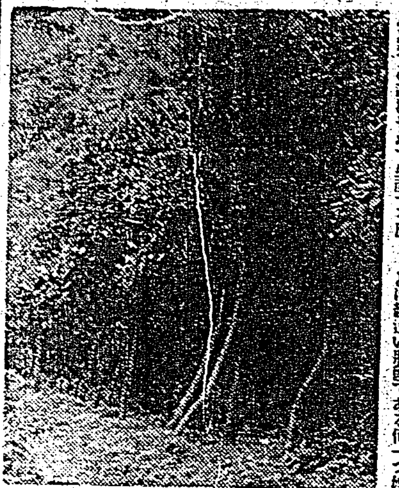

臺灣のゴム栽培

先鞭をつけた赤司農場

趣味を生かして養鶏事業に成功

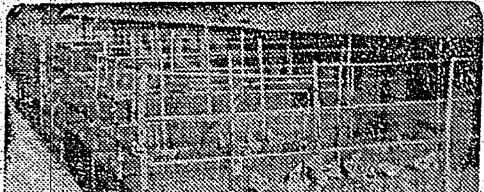

麗しい内臺融和

夫婦揃つて齒醫者さん

謹賀新體制新春

櫻ヶ岡溫泉土地株式會社　吉田修　事務所　臺北市兒玉町二ノ四三

臺灣茶商公會

臺灣書籍雜誌商組合

臺灣華僑新民總公會　臺北華僑新民公會　會長　容建林　電話七七二四番

資本金壹百萬圓　臺灣興業信託株式會社　本店　出張事務所

宗家花道會長　久田流茶道師範　和風會會員一同　蟹江尾州　蟹江秀明

臺北市本町四丁目五番地　日本電氣株式會社臺北出張所　電話四四〇八番

臺北市京町三丁目一番地　株式會社丸石商會臺北出張所

臺北市京町貳丁目拾壹番地　臺灣鋼材配給株式會社　社長　高橋猪之助

臺北市建成町四ノ一四　臺灣赤糖同業組合　電話四參〇四番

臺北市榮町貳丁目　朝日堂　電話貳參五四番

臺北市福住町參參　朝日堂製菓工場　電話四參四匯番

臺北市榮町壹丁目七番地　株式會社東亞商工公司　電話四七〇八番

樺山驛　臺北運送業組合

南進製藥公司　合資會社山茂商店　會根茂夫

臺北市新富町五丁目五〇　臺北鐵道株式會社　電話貳壹九八番

臺北市榮町　有限責任臺北信用組合　電話四貳五九〇參八番

臺北市本町三丁目　臺灣勸業無盡株式會社　電話參〇〇六

臺北市太平町三丁目　株式會社菊元商行　菊元商行卸部　臺北市太平町三　菊元百貨店　臺北市榮町三丁目　菊元販賣店　臺北市太平町二丁目　菊元高雄販賣店　高雄市鹽埕町三丁目

胃腸の妙藥　テルビー　風の妙藥　タンダン　臺北・稻田信生堂

全島を風靡せる　新高キャラメル

臺北・東京・大阪・大連　新高製菓商會

臺北市本町二丁目三十五番地　臺灣火藥株式會社　電話二二八〇番

銘酒泉正宗納入元　臺北市京町三丁目　株式會社臺北越智商店

臺北纖維製品卸商組合員（イロハ順）
伊藤萬商店臺北出張所
西川甚五郎商店臺北出張所
奥野商店
臺灣織物株式會社
田村駒商店臺北出張所
瀧兵商店臺北出張所
瀧定商店臺北出張所
山口宗商事株式會社
叶商事株式會社臺北出張所
豐田商店
丸紅商店臺北出張所
一株式會社臺北出張所
又一商店
菱二商行
越亞商行
興州商行
遠澤田商店
合資會社京都金桝商店臺北出張所

臺北市榮町參丁目壹番地　電話八一〇一番　本社　嘉義工場　臺東工場　臺灣棉花株式會社

臺北市樺山町貳壹　臺灣產金株式會社　電話八四九〇番　社長　加藤恭平　常務取締役　三田善喜

日本タイプライター株式會社臺北出張所

高砂化學工業株式會社　臺北・東京・大阪

臺北市明石町二丁目二番地　臺灣煉瓦株式會社　松山工場　圓山工場　板橋工場　中壢工場　新竹工場　花蓮港工場

臺北市濱町二丁目十三番地　臺灣瓦斯株式會社　電話七〇〇四番

臺北市宮前町　臺灣オフセット印刷株式會社　電話貳貳四參・五四五〇番

臺北市北門町八番地　大倉商事株式會社臺北出張所　電話長三〇五三番

臺北市宮前町三五七番地　興亞製鋼株式會社

臺北市榮町貳丁目貳拾參番地　臺灣硝子販賣株式會社　取締役社長　前田久吉

臺北市表町貳丁目十四番地　大連汽船株式會社臺北出張所

臺北市宮前町八四番地　東邦プライニウム株式會社　取締役社長　荒井賢次郎

日滿商事株式會社臺北出張所　臺北市榮町參丁目壹番地

臺北市公設千歲町食料品小賣市場公商會員一同

臺北市森町　臺灣映畫配給株式會社　眞子萬里

長江の流れに聽く大東亞黎明の響き

―新春の揚子江下航記―

【揚子江下航船中にて小林同盟特派員發】千古の昔から悠久の未來へ流れてやまぬ長江の水にも今和平の波が再び大東亞の黎明がひたひたと押し寄せ來つてゐる、[illegible]

漢口出帆

[illegible]

同僚戰死の地

[illegible]

下航船は悲し

[illegible]

貨物の街

[illegible]

平和な流れ

[illegible]

明けゆく長江

[illegible]

皇軍勇戰の地

[illegible]

人的資源獲得の原理

慶大教授　寺尾琢磨

[illegible]

人的資源

[illegible]

人口總數

[illegible]

將來人口

[illegible]

人口政策

[illegible]

如何なる

[illegible]

日本民族

[illegible]

【厦門標準時間に還元】[illegible]

日支兩國女性の朗らかな親善振り

[illegible]

大陸

[illegible]

散歩

[illegible]

謹賀興亞新年　皇紀二千六百一年

興亞院厦門連絡部　長官　太田泰治　政務部長　庄司芳吉　經濟部長　藤村寛太

在厦門　總領事　内田五郎

厦門特別市政府

小林義雄

堀透

鈴木佐平

楠本三九兒

遠藤主馬

小幡次郎

木村貞次郎

厦門日本商工會議所　會頭　堀透　副會頭　江佐武郎　同　陳[illegible]

厦門日本居留民會　會長　鈴木佐平

厦門市商會　主席　林洪朝

宏發公司

林洪朝

厦門麵肥粉業同業組合

厦門糖油業同業組合

張靜山

曾運城

海南洋行　厦門市海後路　陳學海

出光洋行厦門出張所　厦門市鎮邦路四八號　電話一五八番

福建物産公司　厦門市盛光路四七　董事長　陳[illegible]基

廣田商店　電話六一一番

厦門荷役倉庫股份有限公司　厦門市海後路四二號

櫻井組中華支社　厦門市昇平路

厦門電氣通信股份有限公司　本社　厦門電報局　鼓浪嶼電報支局　厦門電話局

株式會社福大公司厦門支店　厦門市海後路三〇

陳稱輝　厦門市大中路

福裕公司

福山公司　林金壽

日華親善機關　厦門共榮會

柏原旅館

臺灣青果株式會社　今田榮德

株式會社桑田商店厦門出張所　厦門市昇平路十五號　電話二〇番

財團法人博愛會厦門醫院

厦門新興洋行　厦門市溪江道十五號

營業種目　廣生堂藥房

厦門土木建築請負組合

厦門豐南信託公司

菊屋食堂　是澤春榮

合資會社尾阪洋行

廣文堂印房支店　林永茂

本田電氣商行

義華糖菓行

輸出入商　玉井商店

清德齒科材料公司

梅月菓子舖　電話二〇五番

閩粤邊區綏靖總司令部　總司令　黄大偉　司令部職員一同

汕頭市政府　市長　許少榮　本府職員一同

東區行政督察專員公署　專員　陳光烈　本署員一同

三菱公司　汕頭市國平路二號　電話一一一七四番

錫鑛五金收買處　外馬路一五六號

三井洋行　汕頭市外馬路二四四號　電話一三三一番

株式會社金辰商事汕頭出張所　汕頭市永和街一五九號　電話一一〇五番

株式會社中華出光興産汕頭出張所　汕頭市昇平路六七號　電話一六六九番

株式會社東洋棉花汕頭出張所　汕頭市外馬路二四四號ノ一　電話一三三一番

株式會社南興公司汕頭出張所　事務所　汕頭市永平路一　電話一七五〇番　煙草工場　汕頭市迴瀾橋一六號　電話一五一〇番

橫山洋行汕頭出張所　汕頭西堤路八一號　電話一五三八七番

百興洋行　汕頭市至平路二八號　電話一六六八七番

中南洋行　中南洋行造船鐵工所

義泉洋行汕頭支店　事務所　汕頭市至平路五一號　電話一〇六番

海南洋行汕頭支店　汕頭市永安街八一號　電話一七〇〇番

株式會社福大公司汕頭出張所　汕頭市安平路四二號　電話一八二六番

景川洋行　郭[illegible]井　汕頭市海平路七四號　電話一五〇三番

錦江洋行　代表者　林柏樑　汕頭市安平路六〇號　電話一九八一番

興南商行　汕頭市國平路二二號

新興洋行汕頭支店　事務所　汕頭市昇平馬路二四號　電話一四八〇番

株式會社永豐洋行汕頭出張所　汕頭市至平路九三號　電話一〇一九番

潮汕糖業合作社　汕頭市昇平路一七五　電話一二四六番

株式會社大丸興業汕頭出張所

幸阪洋行　汕頭市外馬路二九六號　電話一五二五番

汕頭ホテル　代表者　大野政一　汕頭市永平路一六號　電話一七四七番

雙葉洋行　汕頭市昇平路一六七號　電話一五五七番

天成洋行　汕頭市安平路二八號　電話一三三五番

汕頭復興組合　汕頭市國平路

和東洋行　汕頭市福平路三二號　電話一八八八番

割烹　汕頭花壇　平木原喜　汕頭市商業街四六號

御用達商　野崎商會　汕頭市安平路六一號　電話一五〇一番

義順公司汕頭支店　汕頭市商平路四號　電話一四三〇番

電氣水道工事請負　大同公司　汕頭市國平路三二號

汕頭日本居留民會　會長　福澤俊三　副會長　下村政[illegible]

新春に陸軍始觀兵式
來る八日臺北練兵場で

[illegible]

魁挺身隊に隊旗
本間軍司令官より授與

[illegible]

勤續者を表彰

[illegible]

參加者百廿名で新年遠乘會
軍司令官歡迎の遠乘會

[illegible]

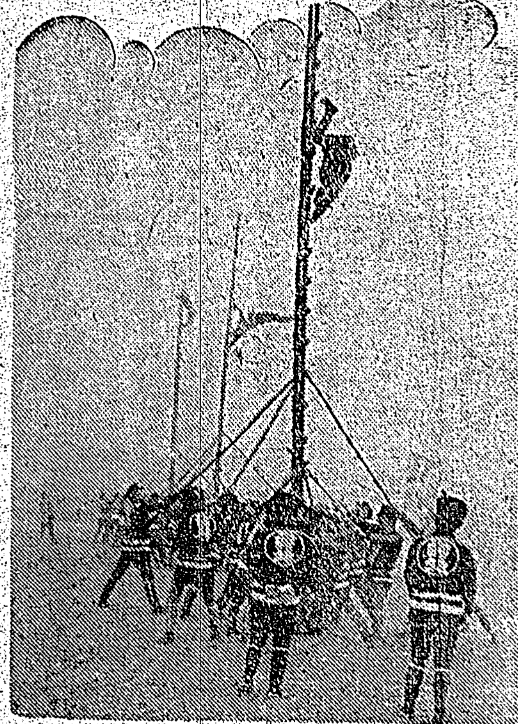

あさ霧を衝いて恒例の出初式
臺北消防組員張り切る

[illegible]

無禮極まる米水兵
我が憲兵隊員に暴行

[illegible]

早大の慰問團員
全島を慰問行脚
白衣の勇士や遺家族を

[illegible]

文と舞踊の慰問團
南支前線慰問の旅へ

[illegible]

邦人の金錢等を英官憲沒收處分
食料品まで沒收

[illegible]

天皇 皇后兩陛下には
九日葉山御用邸に行幸啓

[illegible]

春場所新番付
初日蓋明けは十日から

春場所番付評

[illegible]

三日の地震
各地とも被害なし

[illegible]

先生方の遠足會

[illegible]

大日本赤誠會の臺北支部結成式

[illegible]

臺灣川柳社新春句會

[illegible]

錦島侯母堂映子刀自

[illegible]

嘉中優勝

[illegible]

CBに凱歌

[illegible]

新年交驩軟式野球

[illegible]

張本社會計課員新高主山で遭難

[illegible]

大島新愛知社長

[illegible]

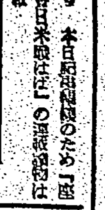

入船出船

[illegible]

けふの天氣

北部地方 [illegible]

明るい名刺 精美堂

母シゲ儀三日午後十一時腦溢血ニテ死去致シ候間此段謹告仕り候也
昭和十六年一月四日
男 松山治悔 / 酒井金吉 / 中村藤靜 / 加藤正治 / 樋口詰珍樹 / 丸山政雄 / 淺井

小森園利盛儀病氣療養中ノ處藥石效ナク一月四日午前零時十分死去致候間生前辱知各位ニ謹告仕候
男 親 戚 陳清一 / 守 ネ 同 波

御會葬御禮 船越慶亮 外親戚一同

御會葬御禮 正木吉藏 親戚一同

父倉岡彥助儀腦溢血症ノ爲三日午前三時自宅ニ於テ急死致候間茲ニ生前ノ御厚誼ヲ拜謝シ此段謹告仕候
追而告別式ハ五日午後三時ヨリ新起町西本願寺別院ニ於テ相營申候
尚故人ノ遺志ニヨリ御供物等ノ儀ハ堅ク御辭退申上候
昭和十六年一月五日
臺北市川端町二八一番地
男 倉岡東一郎 / 同 圭二郎 / 同 周南夫 / 同 正八郎 / 同 淑子 / 再平子
親戚 井 / 井 / 野富士 / 淵東稔 / 田季登 / 石 / 松五一 / 內圓苗 / 原次一 / 田勝浩 / 保乙郎 / 藤太雄 / 山愛次 / 山國郎 / 浦精彥 / 村素薰
友人代表 堀石村水馬池大友堀木安於後谷樺大戸 [illegible] 郎彥一平

會長倉岡彥助殿一月三日午前三時急逝被遊候間此段謹告仕候也
昭和十六年一月五日
福岡縣人會

謹賀新體制新春

臺中州織物商聯合會 會長 顏鄭烈
彰化織物卸商同業會 會長 顏鄭烈
彰化市土木建築請負業組合 [illegible]
永和物產公司 特設馬車運搬部
彰化食料品雜貨商組合 組合長 林黎
彰化市砂糖小賣商組合 組合長 李君晰
中西藥房 電話一七番
彰化新炭組合支部購入部
彰化市農業組合
彰化市畜產組合
彰化市米穀統制組合
保證責任彰化福興信用購買販賣利用組合
保證責任彰化線西信用販賣購買利用組合
保證責任彰化芬園信用購買販賣利用組合
保證責任彰化商工庶民信用組合
彰化製麵業者組合
彰化電機器具商組合
彰化菓子商組合

謝慶 鹿港街
黃慶源 鹿港街
鹿港酒類賣捌所
熊田精一 鹿港ホテル八雲莊
奧島憲慶 秀水庄長
彰化商工會議所
鹿港庶民信用組合 田口茂雄
黃旭 彰化乘合バス 旭自動車株式會社
臺灣鑛泉株式會社 李君晰
楊坤輝 日南商會
彰化輕鐵會社
八雲莊 株式會社
福山洋行
明哲眼科醫院 院長 周明哲
賴和
南和商店
蘇得 合成商會
森田履物製造卸部

金一製罐鐵工場 金一罐詰工場
林黎 泉興商行
池田醫院
郭廷芳
新源發商行
輪業鐵工所
榮泰藥行
裕源藥行
紫烟
大裕商店
彰化履物商組合
東亞書局
綿豐洋行
德興商行
義成布莊
體仁醫院
陳火松
三豐商行
彰化麥粉加工業者組合
臺中州落花生組合聯合會
彰化市場露店組合
彰化料理屋飲食店組合
彰化消防組

家庭を科學化せよ

國民化學國防協會　清野謙六郎

ドイツが、昨年のポーランドとの戰爭に於て、更に又、今回の歐洲大戰に於て、瞬のすくやうな快勝振りを示し得ました事は、もとより不撓不屈のナチス魂の力に依りますと同時に、その優秀なる設備、特に科學の粹である空軍や、機械化部隊の偉大なる科學戰力の賜であると云はれてゐます

今日科學が、軍事上如何に重要なものであるかは、ここにくどくど申し述べる迄もないことであります。又、科學が大事なものである事は、武力の戰ひだけではありません政治に、經濟に、產業に、機械化すればする程、科學は強く要求せられるのであります

我々の日常身の廻りに就いて、考へてみるも、いかに科學の恩惠に預かつてゐるか今更ながら驚かずに居られません

ドイツがあのやうに、無敵の强さを示しましたのは、單に獨り一部の軍事科學だけが進んでゐたからではなく、國民一般の科學力が發達し、自然科學の領域のみでなく文化科學に於てもあらゆる方面に科學精神が生かされてゐたからであります

ドイツの科學の强味は、この科學の大衆化が出來、科學が國民の家庭日常生活にまで、溶けこみ、生かされてゐたからであります

○

さて、日本の科學はどうかと云ひますと、或るものは世界的水準に達して居ります。然し、全體として、特に家庭の科學化といふ點になりますと、ドイツその他の列强諸國に比して、相當の隔たりのあることは遺憾ながら、認めざるを得ない現狀にあります

では日本人は、科學に不向きかと申しますと、今から約三百年も昔に生れた關といふ數學者などは、獨創的な代數學の創案家を初め、無限級數だとか、圓周率と云つた高等數學を取扱ひ、素晴しい科學的頭腦のひらめきを見せてゐます。又、早く日本に渡來したザビエルと云ふ宣教師は、本國の教會に送つた手紙の中に、日本人は天體の運行や、天變地異などの話を喜ぶことが好きだから、さう云つた科學知識のある宣教師を送らねばならぬと、云つたことを書いて居ります

ですから、日本人は決して先天的に、科學に對して馬鹿ではないのでして、ただ科學といふものが科學者だけのもの、何か特別の、近寄りにくいものとして、實驗室の中に閉ぢこもれてゐたからであります。科學が科學者だけの所有物であつたり、學校の教室だけにある間は、其國の科學は榮養不良であり、片輪であります

科學が、國民の、どこの家庭にも入りこみ眞に理念としてではなく、その日常生活にとけこんだ時即ち家庭の科學化が出來た時その國の科學は、初めて生氣潑剌として生きて來るのであります

○

家庭の科學化とはまづ科學と云ふものに、家庭の皆さんが、興味を持つて戴くことであります

近ごろは大抵の新聞、雜誌で、科學欄を設けて居ります、更らに小說や社會面許りむさぼり讀まず科學欄も是非目を通して戴き度いと思ひます

又、機械は恐いものとして、不當に恐れ、近寄るな、觸るな、と云つた氣持ちが强いやうでありますが、寧ろ大いに機械に親しみ、大いに使つて戴きたいと思ひます

しかし、家庭の科學化とは、奥さん方が米にはビタミンBが在ると云ふ事だけではありません。それだけではありません

ビタミンBがないと云ふことは保健上どう云ふ影響が生ずるか、又そのビタミンBを補給するにはどうしたら良いか、例へば副食物にビタミンBの多い豆類を取合はせるとか、新鮮な無物類を混ぜて炊くとか、そこに何か研究的な、あかるさをこの世にもとめわれあれは

科學する心が働き、その科學知識が、單に斷片的な知識として死藏しにされずに實際の日常生活中に生かされてゆかねばなりません

○

又、家庭の科學化とは、火鉢の代りにガスストーブを使ひ、手箒の代りに電氣掃除機を使ふことだけではありません。[illegible]

新春の悦び

本山荻舟

國家に賜ばや伊勢の初便り

×　×

この句のこころを、ことしこそ全國民に實踐してほしい

×　×

國家は食糧第一である、海の幸、山の幸、野の幸の代表的なものを載せて、神に供へ、家族が食ひ、客にも侑めるのが古來の慣習で、それは悉く自然のままで、また完全な榮養食品である

×　×

食糧欲望の恥なく、國を擧つて年の始を祝ぐに、同じ物を用ひるのが神ながらの道であり、用ひ得るものが國民の悦びであり、誇である

×　×

この意義ある食品から神世の悦りを識らうではないか

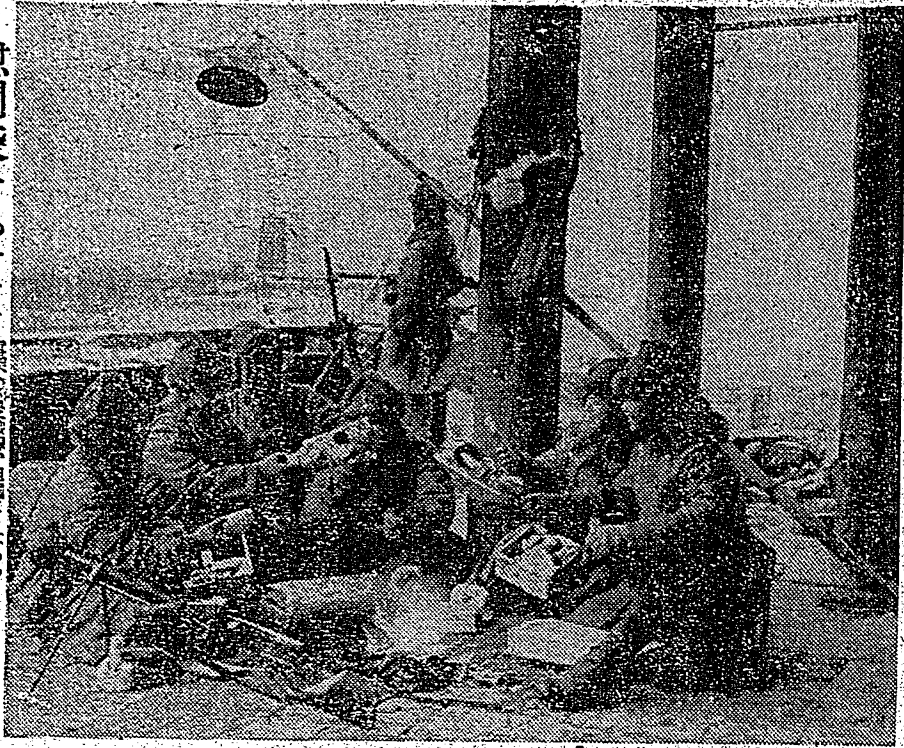

慰問袋をあけて

戰線に送る慰問袋、郷國よりはるばると、とどいた慰問袋に微笑するわが皇軍勇士

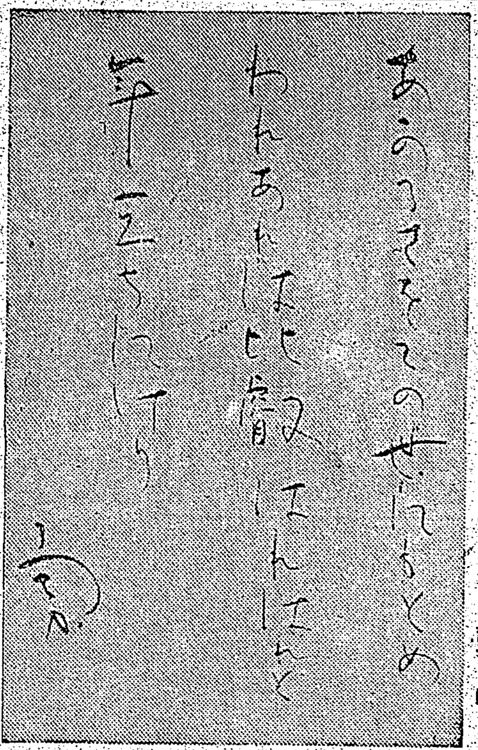

吉井勇

初春のうた

柳原白蓮

○

天の神守らせたまふあきつしま大和島根に春たちかへる

○

わが小さきやまとごころも日の本の民としあれば神まもりますか

○

我國のますらたけをと思ふなり吾子に二十の年あけたれば

○

さんげ文誦にともなく寄かさしとおもふも睦月ついたちのこと

○

人間の思ひいまだ知らぬこと神代に似たる元朝の心

○

大祓の祝詞かしこみ上ぐるときほがらほがらに初日はのぼる

○

元朝や火だね埋めてありしかはうれしきものの始めにはする

○

初雪やはつらつとして小學生ちんくかもをして通りたり

○

ほのあかりさせるところは月ならむ雪けぶりしてうすぐらき空

○

春いまだ冷き午後を水仙の匂ひこぼれて主さう部屋

三國志

(385)　出廬の卷

吉川英治作　矢野橋村畫

油情燈心（五）

「―それに又、御職以來、中とのことだが、先頃、宮門に參內する姿をちらとお見かけしたが、さほどな御重病であるまいと、威猛高に仰つしやつて、容易にお戻りになる氣色もございませんので」

と、取次の家人は、果ては、泣顏で訴へてくるのだつた。

「しかたがない。――では、門前でちよつと會はう」

遂に、董承も根負けして、ぜひなく病屋をつくろつて、馬騰をつた廳へ通した。

西涼の太守馬騰は、ぶんぶんと怒りながら客院へ入つて來た。そして主の顏を見るなり云つた。

「國舅は、天子の御外戚、國家の大老と敬つて、特におわかれの御挨拶に伺つたのに、門前ひとは餘りなお仕打ではないか。何かと馬騰に、御害意でもおありでござるか」

「それがしは、遠い邊土の國守にあつて、西涼の守りに任じ、天子に朝謁する折もめつたになく、國舅とも稀にしかお目にかかれんので」

[illegible]

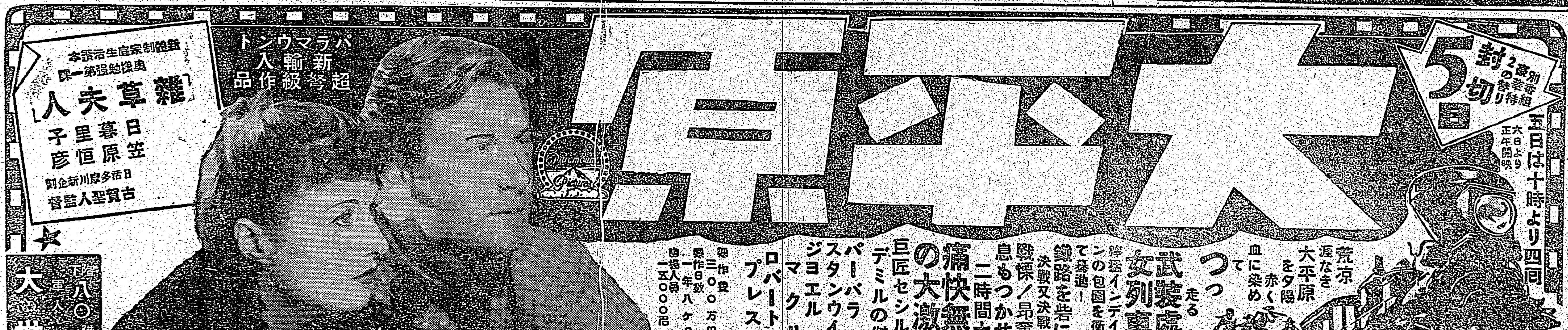

謹賀新體制新春

彰化市會議員　松井省策	彰化市會議員　古川辰雄	彰化市會議員　馬島律司	彰化市會議員　陳栢舟	彰化市會議員　盧金泉	彰化市會議員　彰化商工會議所副會頭　近藤進之助	彰化市會議員　人生醫院　蘇振輝	彰化市會議員　梅津昌	彰化商工會議所議員　陳煥章	彰化市　隈部至德	彰化市會議員　門馬勇	彰化市會議員　吳石麟	彰化市會議員　吳蘅秋	彰化商工會議所議員　林金泉	彰化市　松田郁太郎	彰化市　宮崎輝雄	彰化市　李崇禮	彰化市　黃秋桂	土木建築請負業　堀淳一　電話一六一番	花壇庄　李滋茂	鹿港郵局局長　吉村小太郎	福興庄長　佐藤清四郎　職員一同

鹿港街　渡利玄眞	鹿港街　李恣支	忠心崙農事實行組合　潮州郡內埔庄	檳榔林農事實行組合　潮州郡內埔庄	竹田聯合保甲事務所　潮州郡竹田庄	內埔聯合保甲事務所　潮州郡內埔庄	內埔衛生組合　潮州郡內埔庄		

彰化市長　小島猛

彰化市彰化字北門五四八番地ノ壹　保證責任彰化同志信用組合　電一三四番

彰化郡商工同業者組合聯合會　臺中州商工組合中央會彰化郡支會　會長　黃服

彰化市米穀納入組合　組合長陳反　副組合長陳煥章　理事林有信　同許天賓　同王金秋　同鄭孝七　同王鹿覺　同易燕才　同阮煙　同陳松

朝日商行　陳反

泉源商行　彰化・中南　臺北・鹿港・南投

大新商事株式會社　彰化市　電話七六八番

彰化市卸市場　魚介部　青物部　家畜部　仲買人組合

彰化市消費米組合　組合長陳火　副組合長林松　組合員一同

彰化市材木商組合

大和拓殖株式會社　臺中州彰化郡鹿港街鹿港字和興六〇番地　取締役社長　辜偉甫

保證責任鹿港信用販賣購買利用組合　組合長理事　林錫金　役員職員一同

鹿港街　鹿港製鹽株式會社

中部布靴製造販賣組合　組合員一同

彰化市鉄力銅工業者組合

彰化靴製造同業者組合

臺中州蒲團製造商同業組合

彰化實業組合

彰化水利組合職員一同

彰化專賣品小賣人組合

和美恒生信用購買販賣利用組合

秀水信用購買販賣利用組合

花壇信用購買販賣利用組合

彰化倉庫信用利用組合

彰化信用利用組合

保證責任彰化振業信用購買販賣利用組合

保證責任彰化建築信用購買販賣利用組合

正記履物製造株式會社　彰化市南郭

大豐製粉株式會社

株式會社吉本商行

彰溪自動車公司

臺灣叺株式會社

大和商事株式會社

彰化運送株式會社

昭和信託株式會社